労働婦人

第十冊

日本労働総同盟

Digitized by Google

Original from
UNIVERSITY OF IOWA

關東同盟大會にて
總同盟歌合唱

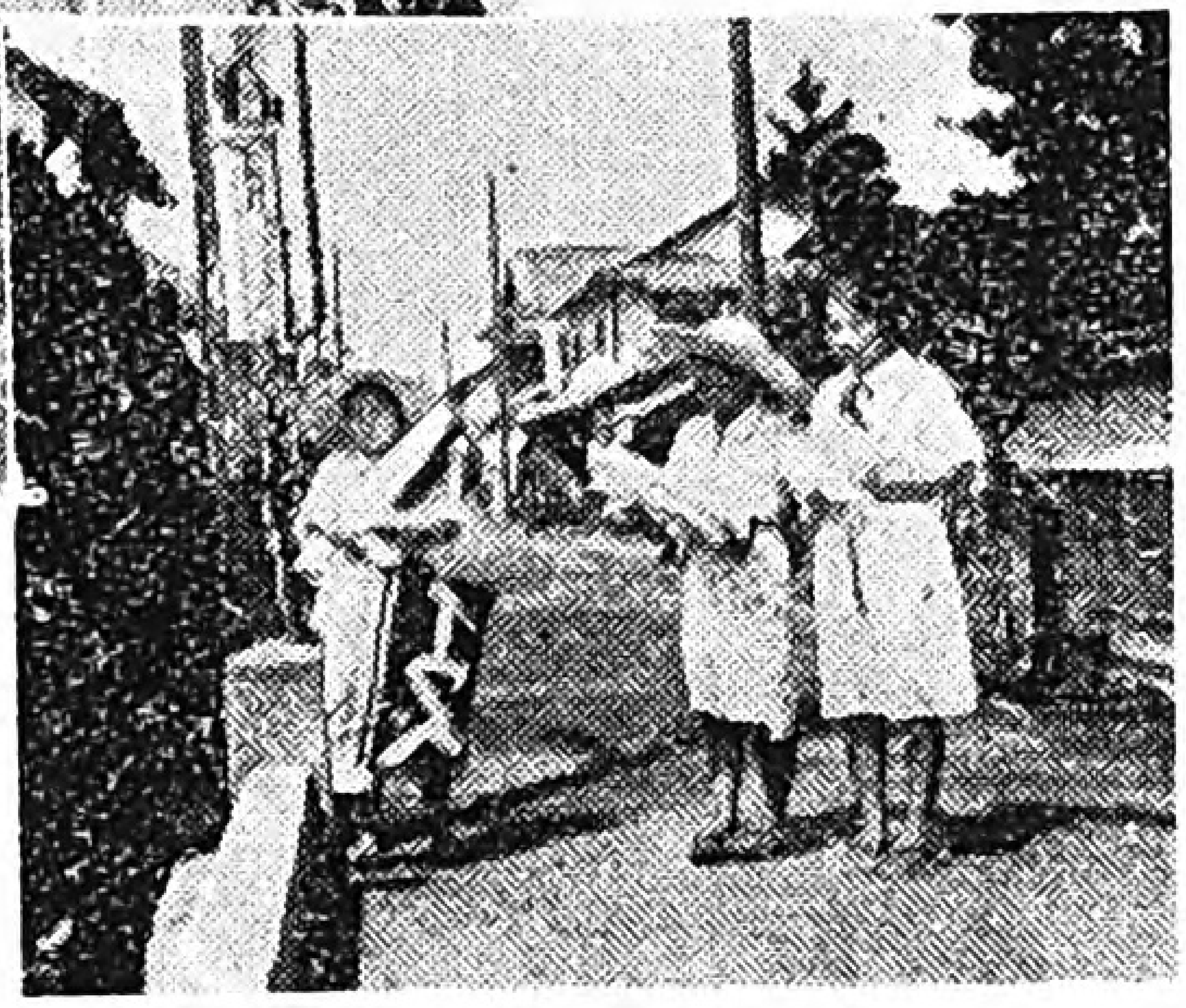

福山市議戰に婦人應援隊のポスター張り

勞働婦人第十册目次

我等のうた……一
男女同一賃銀の要求を叫ぶ……二
社會とりどり……四
いろは漫談……六
—新聞切ぬき帖—
組合片々
光に向ひて……一〇
どんな本が讀まれて居るでせうか……一四
—關東同盟大會ぬきがき—
組合旗は輝く……一六
決議を實行に移しませう……一八
相互罷業金庫とは何か……二〇
—知りたい言葉—
—勞働詩歌壇—
ボンドフイールド女史の事ども……二四
—懸賞字さがし—
その日まで……二六
—各組合情勢—
—家庭覺え帳—
たんぼゝの母アさんと蟻の鬪士の話……三〇

Digitized by Google
Original from UNIVERSITY OF IOWA

我等のうた

○

戰ひに勝ちて同志と歌ふかな
嵐の如く我等のうたを

○

眞夜中の機械のかげに口ずさむ
我等のうたの身にはしむかな

○

友と歌ふ「組合旗の下に立て」
うたごゑ高しわが旗と共に

Digitized by Google　Original from UNIVERSITY OF IOWA

男女同一勞働に對する
男女同一賃銀の要求を叫ぶ

かつて、職業婦人の運動目標として、「男女同一勞働に對する、男女同一賃銀の要求」が叫ばれた事がありましたが、その能率に於て遙かに男子に劣り、特に勤務年限の短い點で、殆ど一般の問題にされずに終つた事がありましたが、私共勞働婦人の立場から、今度この問題を携げて、眞面目なる社會の輿論に訴へるべく運動を始めたのであります。

◆

職業婦人と違つて、私共生産勞働に從事してゐる勞働婦人は、その産業種類によつては、男子同等、或は男子より遙かに多くの能率を上げてゐるのであります。又勤務年限にしましても、結婚迄の腰掛と云ふ樣な呑氣な時代は去つて、深刻な生活苦は、結婚後も私共が家庭に留る事を許さず、工場に、街頭に夫婦共稼ぎをして、やつと生計を支へる時代になつて居ります。從つて、無限の勤務年限を私共は背負つてゐるのであります。

◆

もはや私共婦人は、資本主義下に組織されたる完全なる勞働軍の一員となつて、搾取さるゝ勞働者であり、その上更に、傳統的因襲の下に、性の差別によつて不當に搾取される婦人勞働者であります。同一産業に於て、同質同量の生産を上げても、婦人と云ふ性の差別は、賃銀の上に迄も、男子の七割或は五割の差別

Digitized by Google
Original from UNIVERSITY OF IOWA

を設けられて居ります。私共が今こゝに起つて、婦人なるが故に被りつゝある不合理なる搾取制度に向つて、敢然と反抗し、正當なる利益を奪取せんとする運動は、實に當然の態度であると信ずる者であります。

◆

私共は大體左の理由を主張致します。

第一に、生産上同一の效果を生んで居り乍ら、只單に婦人であるからと云ふ爲に、賃銀の差別を設くる事は、人道的の立場より見て、許されない事であります。男子なるが故に勞働力が高く買はれ、婦人なるが故同一の勞働力が安く買はれると云ふ事は、尊貴なる一個の婦人の人格を無視するものであり合せて、公正なるべき賃銀の本質に悖ると云はなければなりません。

第二に、今迄は、一家の生活費を稼ぎ出すのは男子であり、婦人はたゞ小使取り位にすぎないと云ふ理由で、賃銀の上にも差別が加へられて來て居りましたが、資本主義に禍される生活苦に、日一日と深刻に襲はれてゐる今日、一家の經濟が、到底男子一人で背負切れず、婦人も又共に、この生活苦と戰はねばならなくなりました。家庭に於ける婦人の經濟的役割が、今や重要な位置に置かれつゝあるのであります。

第三に、同一産業にありて、婦人が安く使へると云ふ事は、男子勞働者にとつて、失業の大なる脅威となりつゝある事であります。資本家は事業經營費をより少くして、利益を増そうとし、男子勞働者の代りに賃銀の安い婦人勞働者を置き代へます。卽、男子の仕事場を、婦人が潮の様に浸して行く時、そこには、男子の必然的なる失業が生れ、資本家にとつては、より忠實な、より賃銀の安い婦人奴隷軍が、彼等の搾取を便ならしめ、益々利潤を大ならしめる結果を招くのであります。

◆

私共は、今一つの石を投げました。この石によつて起る波紋が、大きく强く廣く擴がつて、正しき社會の輿論を卷き起し、やがて私共婦人の位置が高められん事を切に希ふ次第であります。(赤松常子)

Digitized by Google
Original from
UNIVERSITY OF IOWA

社會とりぐ

赤松明子

醜惡なる二業地新設に反對せよ

最近起つた問題の中で、最も苦々しく思ふのは二業地新設問題であります。この二業地新設問題とは何かといひますと、近年警視總監の代る毎に市の內外に新花柳街を増してゆきつつありますが、之れは社會風敎上由々しき問題でありますので、之れに對し最近猛烈な反對の輿論の聲が高くなつて來た譯であります。然るに現在の宮田警視總監は、今回秘密裡に左記の東京郊外に又々花柳街の新設を認可したのであります。その地域は、府下中野町雜色、池袋、荏原町小山、立川町であります。二業とは卽ち料理屋と藝者屋を云ふのであります。そして之れを許可するに當つて警視廳當局は、「數萬の人口を有する都會地で社會風敎上支障なき個所であり許可條件を具備してゐる所だから許可した」といつてゐます。

然らばその許可條件とはどんな條件かと云ひますと、一、一町村人口四五萬人以上の處、二、東京市外において現在二業地或は指定地を有する町村に對しては許可しない方針、三、學校、神社、佛閣その他に對しては一定の神聖區域を設立する關係上從來の制限距離を延長す、四、隣接町村會或は靑年團、在鄕軍人その他有力團體の反對ある場合は之れを許さず云々であります。

これらの許可條件に前記の四箇地を照し合せてみますと、警視廳當局の右の言明にも拘らず、事實は全く相反してゐるのです。中野町の新指定地の四圍

Digitized by Google

Original from
UNIVERSITY OF IOWA

には桃園尋常高等小學校をはじめ三つの學校が散在してゐますし、その敷地の地續きには多くの住宅が並んでゐるのです。また池袋も附近に第二小學校をはじめ數個の學校が並んでゐるのです。尚小山の指定地附近には、弱い子供のために不便を忍んで移り住んで來たサラリーマンが多いのであります。

かういふやうに附近に多くの學校があり、一般市民の住宅地となつてゐる場所の眞中に、二業地新設を許可したことは常識では了解出來ないことですが、こゝにもいまはしい利權運動が行はれたことを考へれば、思ひ半ばに過ぐるものがあります。

世間の噂によりますと、その裏面には某政黨代議士、府會議員等が直接間接に運動者として働き、これが運動には巨萬の金がばらまかれたといふことです。けれどもばらまいた方でも、指定地になれば十萬二十萬のお金が寢ていても懷ころに轉がり込んで來るのです。

斯くの如くこの二業地新設問題は、徹頭徹尾一部の政治家及び利權屋が私腹を肥やすために、職權を濫用してまで横車を押したために生じたものであります。

これは一つの例に過ぎませんが、現代の政治は、國政にしても、府政にしても、市政にしても、凡て一部の人々の懷ろを肥やすためにのみ行はれているやうなもので、私達無産階級が働いても働いても生活が樂にならないのは當りまへのことであります。

私達無産婦人は、社會風教を紊亂せしめざらんがために、又公明なる政治の確立を期するために全力をあげて二業地新設問題に反對せねばなりません。

Digitized by Google　Original from UNIVERSITY OF IOWA

新聞切ぬき帳

婦人労働者の学力が、よほど進みました

——東京市、統計課調査——

最近、都市の工場労働者の教育程度が著しく進んで來ました。

男子労働者八萬九千二百六十五人女子労働者四萬七百七十五人について調べた所、

義務教育修了者が、

男子は百人中、四十六人强

女子は百人中、五十六人强です。

又義務教育修了以上になると、男子よりも、女子は百人につき三

労働いろは漫談（九）

木村盛

け ちんぼう柿の種

果物でシャクにさわるものに枇杷がある。色も味も仲々だからと、さて食べるとその餘りにも種ばかり巨大なるに憤慨する。こんな僞瞞的なものはない。正に資本主義的だ。

握飯をとられて柿の種を與へられた蟹が、苦心八年、漸やく實が成つたと思つたら、『資は己れのものだ』とて皆取りあげられ、抗議をしたら、とつて投げられ重傷を負ふての結果が、世の義憤となり、栗や臼や一致團結猛然として、『苦鬪玆に十有餘年起てり總同盟！』とばかりに、正義の戰ひを猿に宣し、周密な團結と組織行動の結果あの始末で、猿の尻は今でも赤いことは、小供だつて知つてる。けちんぼう柿の種、猿の尻赤いぞツ。

Digitized by Google Original from UNIVERSITY OF IOWA

十人も少くなります。男子は從前と凡そ變りありませんが、女子は却つて義務修了者を増加して、喜ぶべき事だと思ひます。

◇　◇　◇

婦人合唱團の勞働歌

――アメリカの話――

アメリカ、シカゴ市の婦人合唱團千二百名が、今度一大勞働組合を作りました。彼の女等は『我等のために』と云ふ勞働歌を作つて聲高らかに唱ひます。

……賃銀が安い……勞働時間が長い、もつと何とかせにアならぬ……ララ……

ふ　人は勞働婦人聯盟

『人に二種あり、曰く男曰く女これなり』と明治初年版の古い本に書いてある。馬鹿々々しいが本當なんだから仕方がない。『この女なるものの性質極めて弱く、常に泣くを以て特長とす』といふに至つては、少々、もち扱ひに困る。が然し、且つて或科學者が『女は果して人なりや』といふ研究を發表した事などに比べると、餘程毒が少ない。

婦人は人です。人は凡て働いて社會生活の完成を期するものである。從つて、働く婦人は正しき社會人です。そこで、その共同利益擁護の爲めに、凡て勞働婦人聯盟に加はるべきです。

常に泣きつゝ働く婦人は居ないか。惱みつゝ家を守る婦人、苦しみつゝ子を育てに働く婦人は居ないか。何故勞働組合に入りませんか？

若し夫れ、喜びと輝きの希望を有つて働く婦人あらば、進んで勞働婦人聯盟の一員となり、我等の姉妹を守り救けねばならぬ。これ人の務め、あなたの務めである。

こ　郷はいづこ勞働者

Digitized by Google　Original from UNIVERSITY OF IOWA

組合片々

清き一票を投ず

……日本縫工組合……

八月二十三日に行はれた鐵道議會選擧に、婦人自ら清き一票の權利を持ち、候補者の運動員となつて日本最初の婦人政治運動に參加したのは日本縫工組合の姉妹であります。

「尊いいろ／＼の經驗を拾ひ上げました。自分が書いて始めて一票の持つ役割の大きな事を知りました。この經驗と實感を、

「千二百五十號！　異常はないな？　仲々奇麗に食ふなア」いつも彼はそう言つて、ガタン、ガガーンとあつちへ行くのだつた。

――獄中食事は氣をつけよ。下腹に力を入れて靜座でもやつて呉れ、と同志から通信毎に言つて呉れる。――その差入れの一口の飯を、一粒づつ窓口に並べて置くのはゆるして呉れ！

今日でもう一月程になる。毎朝雀が食べに來るのだ。今ぢや平氣で指先からも食べて呉れるよ。雀の聲が光線と共に毎朝俺れを故郷に連れて來るのだ。プロレタリアのふるさとに。

故郷よ！　おまへは氣が小さいが優しいね。高い塀を越して、庭の梢に先づお化粧か。露を拂つてお早うか。同志はどうした？　親々の墓畔の苔は幾つある？　山の一本松、川の丸木橋。アメ賣りの爺さんの笛が今でも達者か。

故郷よ！　風青々と稻田を吹く故郷よ！　山雄然と我れを守り、川清爽と我を育てし故郷よ！　一粒の飯を食べて呉れ。同志からの贈り物だ。とこれは友の話。

Digitized by Google　Original from UNIVERSITY OF IOWA

將來の婦人政治運動に役立たせたいと考へます」と、姉妹の顔は輝いてみえました。

戰ひ破れて一年

……製絲勞働組合……

日は流れ、月は去つてこゝに一年、寂しい秋雨は又も信州岡谷に訪れた。我國最初の製絲女工大爭議の火蓋を切つたのは、我製絲勞働組合二千の姉妹の手であつた。運つたなくて、敵の刄に倒れふした屍を越えて、前へ前へ。一度は倒れたけれど二度起つであらう。二度倒れゝば、更に三度起つであらう。只我等の胸に燃ゆる階級戰志のみが行手を照らす篝火である。

ゑびす大黒寶の出どころ

海中海底海外の富は海洋勞働によつて、社會的生産がなされる。太古時代は海の幸は海彦が、山の幸は山彦が勞働して互ひに交換して社會生活をやつて居ました。

七福神の惠比須は夷三郎であつて、海彦です。大黑は佛典の傳說を別とせば陸上產業の神であり山彦です。一粒萬倍の穀俵に乘り、財袋を背に延命無限の小槌を持ち、眞黑になつて數へて居る。共にこれ經濟社會の神の姿。此姿實に社會的勞働の姿です。

神代以來今日も明日も、社會の存在の爲めに無限に働く勞働の力！

これこそ寶の出どころなのです。これ以外には絕對に出所はない。

だのに、今のお互ひ勞働する身をよく見て下さい。これが福の神の姿か？　榮養不良と寢不足で、病氣になつたり怪我をしたり。これではとても世に幸福は來ません。

天下働かざるものは食らふ可かず。さらば幸福の寶は無限に湧くにせうのに。

Digitized by Google　Original from UNIVERSITY OF IOWA

光に向ひて

涙の秋を迎へる

製糸勞働組合　菅沼　たつ

信州の岡谷大爭議に、思ひ出深い八月が參りました。皆樣の御仲間入りして、早一ケ年は經ちました。どうして〳〵あの殘虐な岡谷の資本家の仕打ちを忘れる事が出來ませう。雨につけ、風につけ私共は思ひ出して、今に今にと、その日の來るのを用意してゐるので御座います。皆樣は、選擧に、爭議にと活動して下さいまして、澤山の支部も增しますのに、私共も負けてはゐられません。荒野の枯草の樣に、ふみにじられ〳〵て、いつい〻芽がふき出すやらと心細い事は申しましても、根迄は枯れては居りません。どうぞ姉樣方、この枯草一本でも御見落しなく、一所に共に參りませう。姉樣の御力添へにて、きつと實を結ぶ時が來る事を信じて待つて居ります。姉樣方、この頃のあつさに、吳々も御身御大切に。

關東同盟大會代議員となつて

製綱勞働組合川崎支部　齋藤　萩枝

五日は生憎の雨でありましたが、正義に燃ゆる同志の代表は續々と水も漏らさぬ嚴重な警戒裡を會場へつめかけました。開會と共に口にする度に、我々の心を躍らせずには置かない總同盟歌の三唱が、勞働軍樂團の伴奏につれて重々しく繰り返された後の拍手は會場も破れる許り響きました。プログラムは進んでいよ〳〵議事に入つた時こそ、私達の最も心耳を傾けねばならない時でありました。婦人代議員の說明議案は

一、男女同一勞働に對する男女同一賃銀要求の件

二、婦人幼年工深夜業禁止に關し延

期運動監視の件

三、勞働組合主催の各運動に未成年組合員參加自由獲得の件

の三つでありました。一に對して縫工組合の砂塚さんの何物にも屈せぬ堂々たる說明振り、新らしき婦人の意氣を大衆に示したるものと云つても、尙云ひ足りない心地が致します。同樣の能率を上げ得るものに對して、女子なるが故に賃銀に差等を付けると云ふ無法がありませうか？

二に對しての紡織の松本さん、之は如何にも虐げ惱まされた者の訴へを、一身に引受けられた御容姿、何と云ふ尊さであつたでせう隱された力を振つて目の前に橫はる難關を切りぬけられた事は、眞の女性を男性の前に表はしたものと云ひ得るでせう。

三の問題を引受けられた若き鬪士、田邊さん淚無しに眞面に見る事は出來ませんでした。多くの議事に對して、名議長松岡氏、洋々たる態度にて裁決される槌の音も一段の冴えを見せて居りました、日に月に其數を增す婦人鬪士、老ひたる者若き者も戰ひへ戰ひへ。無產者解放の一路遠く、彼岸の勝利を得る日へと足並揃へて進みませう。同志の皆樣、健やかに勇敢に戰はれん事を只々禱り上ます。

始めてした議案の說明

紡織橋場支部　田邊　サト

私達の支部として初めて出席する關東同盟大會に、勞働組合主催の運動に未成年者の參加自由獲得の件と云ふ議案を紡織の提案者となつて說明する樣に定つたのは七月二十日頃であつたのです。私はどうしてそんな議案をしかも檜舞臺に立つて說明することなんかとても出來ないと思ひました。組合に入つてから一年位のものですし、又何も知らない私なんかと非常に心配したのです。そんなにしてゐる中に五日になつて仕舞つたのですもの、どうしても說明しなければならないと、決心して支部の代議員の方と一緒に會場に參りました。高鳴る呼動を押靜めつゝ會場には額見知りの方が多く御出になつてゐました。昨年六月の私達の爭議の時は本當に私達の爲めに血みどろになつて應援下さつた人と一年振りでお會した喜びは口や筆には申されない、只感激に

Digitized by Google　Original from UNIVERSITY OF IOWA

胸を打たれるのみでした。

あの崇嚴な、緊張し切つてゐる會場で、皆様の前で、將して私なんかと思ふと亦も恐ろしい樣な氣がしてなりませんでした。でも自分の議席に付き議事がだんだん進むんで參りますと漸く落付く氣持になりました。寧ろ大膽な自分の議案が早くくればよいとさえ思はれる氣持になりました。これも云ひ度い、あれも云はうと思つた事も實際演壇に立つてはその千分の一も云へませんでした。爭議の應援等には平氣で（笑はないで下さい、小さい私としての氣持からですから）演壇に立つた私も私の叔父さんや叔母さんの樣な方達の前に立つては矢張り駄目でした。私達はまだまだ皆さんから指導を受けて教育して戴かなければなりませんことを深く考へさせられました。私達は會社の如何なる暴壓にも堪え忍んで假令少數な人となら共、決して決して屈服することなく、私達を應援してくださる先輩の皆様方に、激勵して下さいました兄様や姉様方に對しましての小さい乍らも赤い眞心があると信じます。來年の大會迄にはもつともつと支部を充實して再び皆様方にお目にかゝりたいと思つて居ります。

あゝ我等の父鈴木會長

紡織福山支部　箱　アサノ

私達福山の姉妹は、發會式以來一日千秋の思ひで待ちに待つて居ました鈴木會長に御逢ひする事が出來るかと思ふと、四五日前から喜びで胸が一ぱいでありました。私達は、勞働組合が生れる迄は、女と云ふものはたゞおとなしくして、會社の云ふがまゝに寄宿舍にとじこもつてゐさへすれば、間違つた事はないとばかり信じきつて參りました。本當に今から考へると赤坊で御座いました。因島や向島勞働組合のお兄様達の力で大人に育てられて、女だからと云つて、いつ迄も寂しい寄宿舍で淡い夢ばかり見て居る時でないと思ひました。そしてだん／＼大阪聯合會のお兄様方や、關東のお姉様方の御話を聞いて、一つ／＼の言葉が、私共の胸にこたえました。古い夢から覺めて、光明の道に進んで行く日に、我等の父會長を

Digitized by Google　Original from UNIVERSITY OF IOWA

迎へた嬉しさ。いよ〳〵私共は生れ變つた氣が致します。全てを投げすてゝ、戰ひつゞけて下さるお父樣を知つて一層の力強さに私共の胸はふるへました。無産婦人、勞働婦人の長い眠りから起ち上つて、團結しませう。私共の幸福は團結からのみ生れるので御座います。

夜業はほんとに辛ひ

紡織金町支部　豊田　菊子

夜は次第〳〵に更けて行く。夏の土用の蒸し暑い夜、私達はつらい夜業に出なければなりません。時計の針は次々とさゝれて行く。流れる汗をぬぐふ暇もなく、機械の番をしなければなりません。更けた夜空から、支那そば賣の笛が淋しく遠く〳〵響いて來る。世の中のすべてが寢しづまつた眞夜中に働きつゞけるけれども、あゝ私達の手にいくらの給料が握られるでせう。夜業の辛さに比べて何と少い給料であらう。もう少し澤山給料を取る樣に、どうか皆さん力を合せて運動しやうではありませんか。

階級戰の戰士を迎へんとして

紡織橋場支部　小林　ふみ

昨年の暮、橋場支部を襲ひました會社側の陰險な組合彈壓の大嵐を一身に引受け下さいまして、單身大阪に乘り込み遂に私達の爲に一身を犧牲にして下さいました關根恭之、酒井尙一の兄樣達を、私達の前に迎へる日が近づいて來ました。九ケ月の長い間、二人の兄樣達はどんなにか辛い思をなされた事でせう。私達はこの二人の兄樣達の身を思ふ時ぢつとしては居られないのです。雨の日も風の日も酷風肌を刺す冬の日も、炎熱身を燒くこの頃も、一日として二人の兄樣の事を思はぬ日とては、一日とてなかつたのです。その二人の兄樣を迎る日も旬日に迫つて參りました。毎日指折り數へてはその日を待つてゐます。その日こそは私達は大勢で東京驛迄御迎へに參りませう。そして兄樣達に橋場支部の健在を喜こんで戴きませう。

Digitized by Google　Original from UNIVERSITY OF IOWA

どんな本が

姉妹に讀まれて居るでせうか？

……總同盟本部婦人部調査……

今、どんな雜誌を讀んでおいでゞすか？

キング	四九
主婦の友	三三
泉の花	一九
婦人世界	一六
女の力	一五
希望	一二
婦女界	八
婦人倶樂部	八
のぞみ	六
發奮	四
文藝春秋	三
若草	三
少女の友	二
婦人常識	二
御伽話	二

この外、婦人公論、富士、令女界、向上、我が家が各々一ありました。

そして名前の解らないのが、

婦人雜誌	四〇
少女雜誌	一五

關東同盟大會 ぬきがき

婦人代議員が、年々と數が増す事は、何よりも私達の陣營が擴がつて行く證據であります。今年は紡織沼津支部、橋場支部、川崎支部、金町支部、製綱支部、川崎支部、關東釀造市川支部、東京電氣從業員組合、日本縫工組合、中央合同組合から、合計卅名の婦人代議員が、會場の中央に陣取りました。

× × ×

たゞに數が多いばかりでなく、議案說明に、贊成演說に、しつかり

Digitized by Google

Original from UNIVERSITY OF IOWA

講談本　五

とありました。

雜誌以外に今どんな本を御讀みてすか？

文學全集物　一八
女工哀史　三
トルストイの作品　二
小川未明の作品　二
その前夜　二
子供の爲の御伽話　二
宗敎本　二
思想的な本　二

この外、心理學、聖書、一人と千三百人、修養の本が一ありました。

お好きな讀物は？

悲哀小說が好きです。
修養本が好きです。
講談本を讀みます。
社會美談が好きです。
勇ましい小說が好きです。
勞働問題を書いたのが好きです。

右の順序でありました。

× × ×

右の調査は、紡織、鐵工、出版、縫工の各組合內の一部の姉妹に限られて居ります。

× × ×

『勞働婦人』と云ふ御答へは全部はぶきました。

した態度をもつて堂々活躍致しました。從來、婦人代議員の議案說明に對しては、質問もなく、贊成々々で、まるで子供の樣にあやぶまれて取扱はれてゐましたが、本大會では、男子代議員側から深刻な質問や、修正案等出て、やうやう、婦人も一人前に扱はれる樣になりました。こう云ふ機會に、たゝかれ、打たれて練られて行くのであります。

× × ×

普通選擧法改正案（鐵工組合提案）中、選擧權を與へる年齡の條項に於て、原案は男女滿二十歲以上と

Digitized by Google　Original from UNIVERSITY OF IOWA

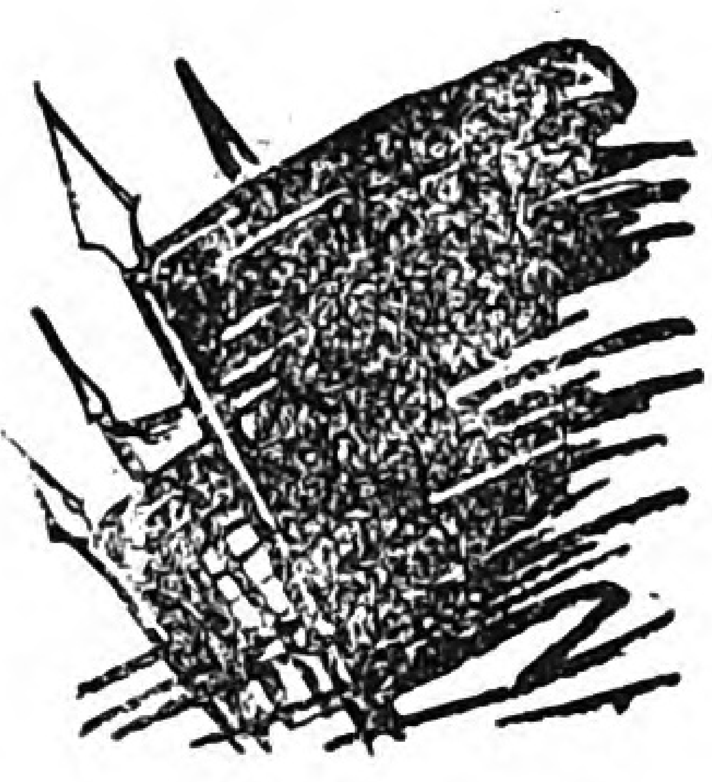

組合旗は輝く

光輝ある總同盟關東同盟大會

—八月五日、芝公園協調會館に於て—

昭和三年度大會は、參加組合廿一組合、代議員總數三百十二名を數へ、終始愼重、眞面目に意義深く終つた。我關東同盟にとつては、この一ケ年は誠に闘爭に明け、闘爭に暮れた年であつた。然して又、より健實な建設へと礎を固めた年であつた。情勢の簡單なる報告を左に記す。勞働爭議數は、合計二十二件、重なる勞働爭議は、大日本紡織橋場工場、信州岡谷林組製糸工場、千葉縣野田醤油株式會社等の大工場であつた。組織運動も着々健實な歩みをなして、新加入者三、八九七名を數へた。教育運動は、日本勞働學校、埼玉公民勞働學校、神奈川勞働學校を經營し、消費組合も九組合の成立を見るに至つてゐる。提出された議案の主なるものは、

(一)男女同一勞働に對する同一賃銀要求の件
(一)深夜業禁止に關し延期運動監視の件
(一)勞働組合主催の各運動に未成年組合員の參加自由獲得の件

ありましたが、十八歳以上と云ふ修正意見が出て、二つの贊否を決する時でありました。婦人代議員は大部分、殊に紡織の代議員は、十八歳説に贊成の手を擧げました。若い男子代議員中にも十八歳説に贊成者が多かつた樣でしたが、惜しい哉、現實的に見て尙早として、二十歳説に破られました。

× × ×

晝食時間を利用して、總同盟本部講堂で東から西から集まつた姉妹の會合を催しました。日頃それ〴〵の部署について遠く離れて働

Digitized by Google
Original from UNIVERSITY OF IOWA

一、罷業相互金庫に關する件
一、勞働會館建設の件

であつて、滿場一致の可決を見た。最後に新役員の選衡を行ひ、意氣と和氣に滿ち〳〵て萬歲の歡聲裡に會の幕を閉ぢた。

政治戰の娘子應援隊

――紡績福山支部――

さきに堂々たる團結振を示して會社と戰ひ、勝利の桂冠を得たる姉妹は今や又、福山市會議戰に、我社會民衆黨から同志岩部石男氏を推して、金權候補と對抗して、戰闘を開始してゐる。中國地方の無產黨最初の旗上げに無產民衆の歡呼をあげるべく、應援資金を集め、演壇に立ち、ビラを撒き政治戰の白熱裡に活動してゐる。我等の代表に榮えあらしめよ。

意氣更に高く

――關東同盟大會報告演說會

八月二十日午後五時、玉井寺に於て――

勞働歌を歌ひ乍ら、會場に押しかけた姉妹は、自發的に作業服の儘である事は當支部の誇である。「同志の歌」合唱で會は始まり、代議員宮本道太郞、後藤茂一、松本松江、井東等氏等の大會報告演說あり、一般民町の聽衆多數ありて、盛會であつた。

いてゐる者同志が、たま〳〵こうして一堂に會して、元氣な顏を見合ふのは本統に嬉しい事であります。この空氣から未來をめざす大きな力が生れて來るのだと信じました。

歸朝の御挨拶

國際勞働會議から、去る七月三十一日、無事歸つて參りました。留守中は、色々御配慮下さいまして有り難う御座いました。いろ〳〵御報告申上たいのですが、歸國早々の事で、とりあへず紙上で御挨拶申上ます。

勞働總同盟
中央委員　山內　鐵吉

Digitized by Google　Original from UNIVERSITY OF IOWA

決議を實行に移しませう

總同盟關東同盟大會を傍聽して

社會民衆婦人同盟　村上秀子

三百有餘の闘士の中に立ち交つて、雄々しくも我等婦人の道を自ら開拓せんとする三十名の婦人闘士の姿こそ、何と力強いものでせう。その瞳は等しく燃えて居ます私は緊張し切つたその光景に限りない感激をすら與へられたのでした。當日の議案の中で婦人勞働問題に屬するもの、

一、男女同質勞働に對する同一賃銀要求の件

一、婦人幼年工深夜業禁止に關し延期運動を監視する件

の二議案は、勿論可決されましたが、前者の原案に對しては、修正意見もあり、婦人に關する問題としては、珍らしく緊張した議案でした。

▲　▲　▲

今之について考へて見ませう。

問題は同じ十の仕事をしてゐるのに、男子には十の賃銀を支拂はれ婦人には婦人であると云ふ事のために七、或は六などと、云ふ様な遙かに安い賃銀しか仕拂れない。之は誠に不合理であると云ふのであります。誠にその通りです。そして之は單に婦人に對する問題のみではなく、實に男も女も子供も勞働に從事して生活を營まなければならぬ無產階級全體の要求であるべき筈です。ですから理論としては、滿場一致可決さるべき筈なのに、男子の中には、男女同一賃銀等と云ふと、男の値打ちを下げるものでもあるかの様に考へてゐる方のあるのは大變殘念な事です。之は要するにブルジョア意識とも云ふべき取るに足らぬ優越感です。が、婦人の問題に對して、弱い女の提案だから通してやらう

Digitized by Google　Original from UNIVERSITY OF IOWA

と云ふ様な安價な同情でなく、婦人を飽迄同じ人格者として、堂々と修正意見を述べられたのは、むしろ溜飲が下る程愉快でした。しかも質問に對する縫工組合の砂塚よし子さんの沈着な態度はあく迄賞讃すべきでした（說明應答に幾分補正を要する點はあつたとしても）

▲　▲　▲

後の議案は紡織組合の松本松江さんが、縷々苛酷なる深夜業の弊害と苦痛を述べられ、『昭和四年より深夜業は禁止される事になつてゐるが、貪慾な資本家は、この血を吸ふ如き深夜業を猶、延期すべく策動を起すだらう』と喝破し、何の波亂もなく可決されました。改めて深夜業の弊害を述べる迄もなく、餘りに輿論の著しいまゝに、さすがの資本家も、禁止の法規に反對する事が出來ず、形式でも法規が作られてゐる位ですから、勿論明年からの深夜業禁止を飽迄確保しなければなりません。

▲　▲　▲

この外

一、勞働組合主催の各運動に、未成年組合員の參加の自由獲得の件

は、まだ肩上の取れぬいたいけな姿で、紡織組合の田邊さと子さんが壇上に立ち、多くの組合主催の會合に出席の途中、又はメーデーの入口で、すげなくも警官に追歸される時の悲憤を述べ、大喝采を博して、可決しました。纖維工業に從事する婦人には、特に未成年の姉妹が多いのですから、婦人として大いに努力すべきだと思ひます。

努力しませう我等の道を切り開く爲に！

そして決議倒れに終らぬやう!!

あく迄實行に移しませう!!

本文のカットは、關東同盟大會の代議員章であります、組合旗の上に『苦難と共に』と文字が入つて居ります。御希望の方は實費五十錢で御わかち致します。申込は總同盟本部事業部へ。

Digitized by Google　Original from UNIVERSITY OF IOWA

知▲り▲た▲い▲言▲葉

●●●●●
二重賃銀制　こゝに三圓の給料を取る勞働者がゐるとする。ところが、この三圓の給料が全部工場主と勞働者との間に定められた賃銀ではなくて、決められた賃銀の他に種々の給付が入つてゐる場合がある。例へば三圓位いでも、その稼ぎを内別けして見ると、實際の賃金が一圓五十錢、家族扶助や住宅料その他の給付が一圓五十錢併せて三圓と云ふやうな計算になる。かうした賃銀制度を二重賃銀制度と云ふが、さて、何故この賃銀制は惡るいか、第一、勞働者の

罷業相互金庫とは何か

福岡金次郎

本年の關東同盟組合大會は同盟の規約の内に、『本同盟加盟組合ハ加盟ト同時ニ本同盟罷業相互金庫に加盟スルモノトス。』との各條項を加へる事を決定しました。罷業相互金庫とはどんなものでせうか。

戰闘力の増大

私共の相手である資本家の爲には金力と權力を以つて勞働組合を壓へ様と、常に時期をねらつて居ります。其處で私共の勞働組合は愈よ其基礎を強くして、一度び戰を起す其時は充分に鬪へるだけの力を養つて置かねばなりません。

野田の爭議は何を敎へましたでしよう。近來の爭議は皆長期に渡つて居ります。持久力のあるかないかつまり戰闘資金の如何と云ふ事が其爭議の勝敗を決する様な状態で、戰闘力を養ふと云ふ事は、結局組合の組織統制を完備する一方、基金の準備如何にかゝつて來る理で

Digitized by Google　Original from UNIVERSITY OF IOWA

生産する物の單價を非常に安く見積つてゐる。即ち三圓の內の給附の賃銀一圓五十錢は、勞働者がする勞働に比べて比較のならない安い金高であること。第二には、退職或は解雇の場合、二重賃銀制によつて日給を支拂はれた勞働者の退職、解雇手當は「日給の何日分」と云つても、給付を入れない實際の賃銀で計算するのであるから、その手當は非常に少ないことになる。これらは資本家の欺瞞的搾取である。

そこで我が總同盟では大正十三年度大會で「二重賃銀制度撤廢に關する件」を滿場一致で可決して以來、この賃銀制度改廢に年來運動を續けてゐる。

此處に重要な役目をはたすものが罷業相互金庫であります。

各組合の基金と罷業相互金庫

總同盟の各組合は、從來から其貧弱な會計から必ず幾分宛基金を積んで來て居りますが、もし之を一つに集めて嚴確な管理の下に、有效なる運用をする事が出來れば、どんなに各組合とも利益を受くる事でしよう。小額の基金は多くの役目を果せませんが一個に纏まれば强い力を持つ事は私共の個人の力が團結する事と變りません。

罷業相互金庫はこの嚴確な保管方法として有效なる運用規定を以つて生れた、一個の基金共同保管部であると共に戰鬪資金の貸出し銀行でもある理です。

規約の大要

規約の大要を申しますと、各組合は其組合員一千名について拾圓宛を毎月本金庫に積立る事になりますから一名當り一錢の割合で、積む事になりまして、金庫はこの積立に對して通帳を發行致します。この通帳は組合の間であつても讓渡し賣買、擔保等一切出來ない事になつて居ます。

保管

Digitized by Google　Original from UNIVERSITY OF IOWA

勞働詩歌壇

人の世を知る

日本縫工組合
金子孝

私は知りましたの
人の世ってどんなものか
女工になった時始めて
人の世の冷たさが
小さい私にわかったの

しいたげられて働く者
冷たい目をしたこわいおぢさん達
悲しい小さい女工は
工場の門をくゞった時

金庫の管理は金額に應じて各組合が選出した管理委員會が之を管理致しますが、金を保管する事ですから其決議には充分注意が拂われ「議事ハ委員總數四分ノ三以上ノ同意ヲ以テ決ス但シ其決議ニ異議ヲ生ジタル場合ハ出資金額拾圓ニ附キ壹票ノ割合ヲ以テ票決スル事ヲ要ス」る事になつて居ります。

次に保管する現金に就ては管理委員會が滿場一致で決定した二個の銀行（一個の銀行に何事があつても安心ですから）に預ける事にし、其名儀人は委員長がなり、其印鑑は四個に割れた印で預けます。そして其四個の印は管理委員會が全會一致で選んだ四名の責任委員が之を預つて居ります。ですから銀行の通帳や帳簿は委員長の手元にありましても四名の人々が集まらなければどうする事も出來ません。

運用

扨一組合に必要が生じ基金の借受をする時は、

一、該組合ノ出資金額ニ達スル迄ノ貸出ハ責任委員ノ同意ヲ得テ委員長之ヲ行フ

のでありますが、其でも不足な時は「該組合罷業前ノ出資額ヲ限度トシ委員會ニ於テ決定スルモノトス」でつまり積立た倍迄を借りる事が出來るのです。然し其場合には、

（イ）二個組合以上ノ連帶保證

Digitized by Google
Original from UNIVERSITY OF IOWA

人の世のこわさを
おのゝき乍ら知りましたの

時は來れり

製綱川崎支部　齊藤　萩枝

お﹅虐げられし我姉妹よ
只悲しむ時ならず
奮ひ立たん戰ふ時は來れり
安らけき未來を望む者よ
正義のために起たん
父なる母なる組合旗の下に

おさなき同志

日本縫工組合　渡邊　すゞ

何事も知らず思はず働ける
おさなき同志の顔色靑し

(ロ)管理委員會全會一致ノ同意

が必要なのであります。云ふ迄もなく罷業は充分の勝利を見込んで開始さるゝのが當然なのですが、又之に反し止むに止まれず起す場合もあります。其何れの場合でも爭議開始について說明がありますなら當然組合の同意を得られる筈ですが之に反し、不純な動機で始め樣とする爭議を防ぐ爲めと同時に、貸出した金が確實に回收される保證の爲めに、(イ)(ロ)の二ケ條がある理で更に注意されて居る事は、

一切ノ貸出ハ關東勞働同盟會執行委員會ノ意見參酌スルコト

になつて居ります。之は執行委員會が各組合の情勢なり會社の事情なりを最もよく知る事の出來る立場に居るから管理委員會に對して參考意見を傳へる事になる理であります。

然し以上に決した額でも尚不足な時は、關東同盟の大會又は理事會が滿場一致で管理委員會に借出しの申込をし、委員會又滿場一致で承認をした場合資金の總額を貸出し得る事になつて居ります。此の場合は云ふ迄もなく同盟會の全勢力を盡しての一大血戰の場合である理です。以上の樣に貸出しを受けた組合は、

一、罷業費用ノ殘額ハ速時返還スル
二、獲得シタル爭議費用ハ速時返還スル
三、貸出シノ際ニ於ケル契約ノ實行

と云ふ方法で返還する事になるのであります。これで罷業相互金庫はどんなものかお判りになりましたでせう。

Digitized by Google　Original from UNIVERSITY OF IOWA

ボンドフイールド女史の事ども

紡績女工出身の勞働婦人代議士

ボンドフイールド女史は數年前、イギリスで始めて勞働黨が政權を握つた時、勞働省次官の役目についた人であります。そして勞働婦人で代議士に選れた最初の人であり、殊に先年の國際勞働會議の席上で、我國の紡織勞働者の悲慘な勞働狀態に憤激して、

『今日尚、深夜業を強いて、可弱い女子や幼年者の膏血を絞つて迄も、富を作らねばならない野蠻な資本家の居る日本は、世界の文明國などゝ威張る資格はありません』

と、我政府や資本家を攻擊して、我國の勞働婦人の深夜業禁止のために海の外から迄も努力した人です。遙か海をへだてた遠い東洋の勞働婦人からも、限りない敬意となつかしみを捧げられるのも、當然の事でせう。では、彼女はどんな生ひ立ちの人でせうか？

□ □ □

イギリスの片田舍ブリストルの或百姓の娘、しかも十一人目の末つ子に生れたのが彼女でありました本統に貧しい百姓娘として育つて參りましたが、至つて勉強好きでした。彼女の燃ゆる向學心は、遂に彼女を首府ロンドンに走らせ、仕事の傍勉強しやうと決心させました。彼女の永い奮鬪生活の第一ページはかくして開かれます。

□ □ □

彼女はパンを得るために、都合の廣い街の端から端迄歩き廻り、或はすげなく斷られ、或は怒鳴り散らされた末、やつと或店の前に立ちました。見ると求職人は十五人二十人と列を作つて待つてゐますが

Digitized by Google
Original from UNIVERSITY OF IOWA

『お前はいつ迄待つても駄目だよ。お歸り』と追ひ拂はれました。『職業婦人にならうと云ふには、もつと體裁かよくて、ハイカラでなければね』とせゝら笑ふ聲を耳にして、ふと身分の體を省みた時、彼女の身なりはあまりにもみすぼらしかつたのであります。

□ □

やつとの事で、或紡績工場の仕事にありついた彼女は、あらゆる苦難を乘り切つて、勞働組合の種を蒔きつゞけました。それから三十年永い〳〵間の勞働運動に政治運動に彼女の心臓休のまる時はありませんでした。彼女はすでに五十の坂を越してゐます。彼女の一生涯こそ、誠に勞働婦人の生きた輝ける紀念塔でありませう。

字さがし

革の鞭をふるつて、迫つて來る資本家、その前の姉妹達は何を叫んでゐるのでせうか？

正解者にはパンフレット、爭議の繪葉書をさし上ます。御答は葉書で、東京市芝區三田四國町總同盟本部勞働婦人編輯係宛〆切九月十五日迄

Digitized by Google　Original from UNIVERSITY OF IOWA

勞働小品

その日まで

勞働婦人聯盟
浦野のぶ子

静枝は貧しい坑夫の子に生れました。

静枝の父は、四五年前炭坑の坑夫として働いてゐた時、大怪我をして兩足を切り取られてしまひました。體の自由を奪はれた父はそれから今日までの長い月日を、病床に横はつて居ります。静枝の母のお新は、不具者の夫と子供五人を養ふために、毎朝暗い内から、父に代つて炭坑の中で働かねばなりませんでした。

静枝は小さい時から家の貧しさを知りつくしてゐます。十二になる静枝を頭に四人の弟妹を殘して母が薄暗いカンテラの光を頼りに、息のつまる様な炭坑の坑内に半裸體になつて働いてゐる時、静枝は家で弟妹の世話から病父の看護・御飯の仕度御洗濯まですつかり自分の手一つでやらねばならないのです。

各組合の情勢

遞友同志會益々擴大す

郵便集配人の兄弟を組織してゐる遞友同志會は、最近破竹の勢で延びつゝある。四月以來支部發會式を擧げたものに、四谷、龜戸、杉並、蒲田、世田ケ谷、落合、赤坂青山合同があり、遞信從業員の組織は日を追ふて發展してゐる。

よく戰ふ大阪セメント勞働組合

去る六月一日大阪窯業セメント工場從業員が、蹶起して勞働組合を結成して早くも、會社の暴壓は至り、遂に罷業を開始して一ケ月持久戰はつゞけられてゐる。飽迄

Digitized by Google
Original from UNIVERSITY OF IOWA

家庭の狀態がそんなですから、毎日學校へゆく靜枝の姿は實に見すぼらしい有樣をしてゐます。着物も袴もひどい物を着けて居りますし額の色は蒼黑く髪の毛はモヂャ〳〵に亂れて嫌な臭いがしてゐます。學用品などを滿足に揃へる事はおろか、大切な教科書さへも不足勝ちの靜枝には、誰も親しい言葉をかけてくれる者もなく、教室で同じ机に並ぶ事さへ嫌ふ程なのです。だから靜枝は一人ぼつちで運動場の片隅の木のかげに小さくなつて、淋しそふに、つまらなさうに皆の面白そうな、遊戯を見てゐなければならないし、遠足も、山登りも、お友達もなくつまらないものに思はれました。

靜枝は子供心に『世の中の人は皆不親切で、意地惡で、おしやべり

組合擁護の兄弟を援けよ。

運輸勞働組合大會

鐵道各線の運輸に働く兄弟が、續々と總同盟に加盟して一年、紀念すべき大會は七月二十二日に開かれ、秋葉原、飯田町、綿絲堀、汐留、兩國支部より一六〇名の代議員參集、盛大に擧行された。最近の支部發會式をあげたのは隅田川、三河島支部である。

活躍の京都合同勞働組合

結成以來內部組織に、擴張に努力しつゝある京都合同組合は、柿坂製作所紛議に、市役所人夫解雇問題に奮鬪してゐる。

Digitized by Google　Original from UNIVERSITY OF IOWA

だ、自分は誰からも、やさしい言葉をかけられないものだ」といふ諦めがあります。そして恐ろしく根性が邪曲れて、子供らしい無邪氣さも元氣も、明るい氣持ちも失はれてゆきました。同級生が運動場などで先生の袖をとらへて何か樂しそうに話してゐたり、先生に頭を撫でられたりしてゐるのを見ても、靜枝の眼にはいつも先生が金持ちの子供やきれいな子供達を相手にした時のみの優しさで自分には他の人達と同樣に矢張り白い眼を向けて嘲笑してゐる樣にしか見えないのでした。靜枝の顏からは一日一日と笑ひといふものが見られなくなつて、ゆくのでした。

靜枝の斯ふした有樣を見て、或日靜枝の家庭を訪れた受持ちの先生は、餘りに悲慘なその家庭の貧しさを知つて、世の中から虐げられる事に馴れたこの親子六人の可哀相な同胞を心から慰め勵ましてゆくのが自分の使命だ、と考へました。どうしたらあの子を素直に仲ばしてゆくかについて心を痛めました。

先生の胸には『九十九匹の羊の群れのために一匹の可憐な小羊を犧牲にする事が出來ない』羊飼の愛がありました。他の五十人の教へ子の教育のために虐げられた靜枝に無關心でゐる事が出來ませんでした。誰一人振向くもののない靜枝のために力の限りを盡すことが自分にあたへられた仕事だと信じました。先生はよく靜枝を自分の家へ呼んで夕餉を一緒にしたり、不足勝ちの學用品を揃へてやり彼女の身のまわ

家庭覺え帳

井戸水の手輕な消毒法

●藥の拵へ方● 晒粉(漂白粉)十匁を、ビール瓶に入れ、水を加へてよく振りまぜ、堅く栓をして置く事(一度ガーゼ樣のもので濾せば尙よろしい)

●分量● 井戸水が五石位ならば、漂白粉一匁(前記の方法でビール瓶に拵へたものならば十分の一)を入れ釣瓶を動かしてまぜること

●效果と害● 藥品を入れて、三十分經れば、チブス菌、赤痢菌、コレラ菌等、全て殺されるから、飲んで差支なく、しかも人體に少し

Digitized by Google
Original from
UNIVERSITY OF IOWA

りの物などを整へてやつたりしました。或る時は親しく病める父親の枕頭に近よつて、十七年も病床に在りながらも、神の愛に生きた座古愛子の話などを聞かせてやりました。むさくるしい爐の邊に母親のお新から炭坑の勞働の日常を聞き、横暴な、監督の仕打ちや、無慈悲な支配人の話を聞きながら、それ等の壓迫に堪へつゝ、抵抗しつゝ雄々しく奮鬪するお新の殊勝さを激勵してやりました。先生が御伽物語などを讀んで聞かせたりする時小さい子供達まで目を丸くして聞くのでした。

靜枝はその頃から少しづつ先生に對して親しげな素振り，なつかしげな薄笑いを浮かべて先生を迎へる樣になつてきました。

いぢけた心、邪曲れた氣持ちから解放されて、のび〳〵と彼女の心が強く明るく大きくなるその日まで、先生は大きい希望を抱いて彼女のために祈りつゞけて居ります。

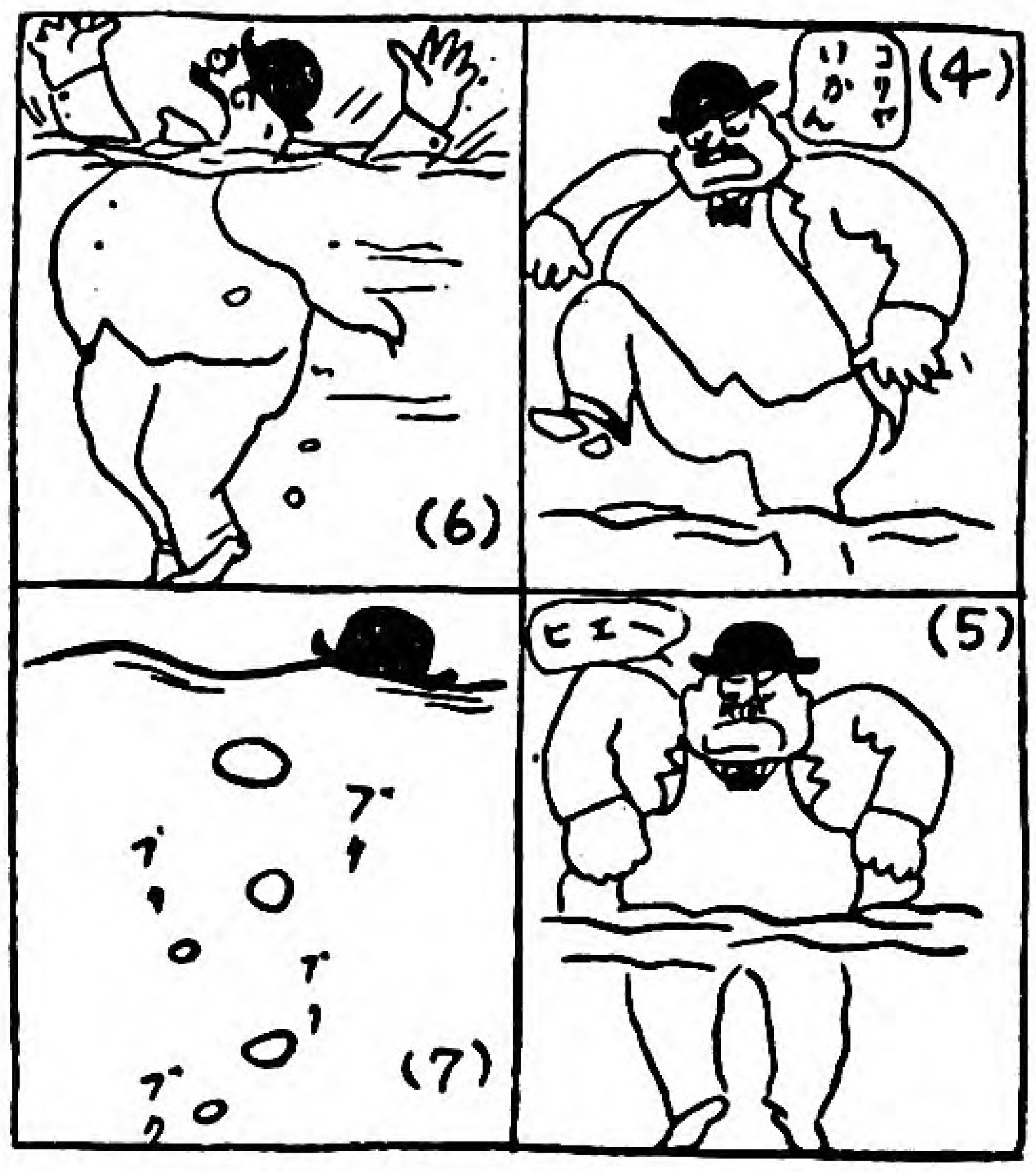

も害はありません。

回數●一日二回（午前九時、午後九時）入れゝば十分です。

◆魚の中毒◆おろし大根を澤山飲む、又橙、密柑などの皮、又梅干を煮て漉し汁を飲む。

●毛蟲がさした時●朝顔の葉を鹽でもんで貼る。又その汁をつける。又木灰を水に溶いてぬる。

適材適所

建築の現場監督「この野郎ッ！もつとしつかりせい出して、煉瓦を運べ。怠けると承知せんぞ！」

人夫「親方あつしや風邪引いて身體がゐるもんだから、寒氣がして身體が顫へて仕樣がないんでさア。」

監督「さうかい、ぢや恰度いゝや。セメントの篩ひの方へ廻つてもらはう。」

Digitized by Google　Original from UNIVERSITY OF IOWA

童話

たんぽゝの母アさんと
蟻の闘士の話

重廣虎雄

（四）

すると、その空から聞える澤山な聲のなかで、きはだつて元氣にみち〳〵た聲がきこえます。云ふまでもなく、蟻をのせて行く、丈夫なたんぽゝ種子の聲でした。

『母アさん、左樣なら！ そして安心して下さい！ 私きつと、この蟻さんを、親類の國まで連れてつてあげます。』

すると蟻も聲を絞つて叫ぶのでした。

『有り難う！ たんぽゝの叔母さん！。この御恩、死んでも忘れません。』

たんぽゝはやはり涙のたまつた大きな眼をみひらいて、空の方へ微笑ながらたゞうなづいてゐるだけでした。

やがて、澤山な子供の聲もだん〳〵かすかになつて、そしてもうきこえなくなりました。

たんぽゝは、まだ立つたまゝうつとりとして居りました。自分に取つては大きな仕事であつた、子供を育てること、そして子供を旅に出してやることが、やつと何の災難も起らず、終つたのと、それに、あの勇敢

Digitized by Google　　Original from UNIVERSITY OF IOWA

な正義の鬪士である蟻を助けることが出來たので、なんとも言へないほど安心したのでした。

子供を育てゝ、旅に出してやる、今日迄ずいぶん、たんぽゝは、苦勞に苦勞をかさねて來て居りました。けれども、その面やつれたたんぽゝは思ひました。

『この世に私ほどしあはせなものはありはしない』

さて彼女が、こうして幸福な氣持に滿ち〳〵て立つて居りますと、ぞや〳〵とその足元にやつて來たのは、蟻の一隊でした。この蟻の一隊は、今、たんぽゝが逃がしてやつた正義の鬪士を追ひかけて來たもの達でした。この蟻どもは、彼女がしたことを皆見てゐたのでした。

そこで、大變に怒つて居りました。そしておどしつけるやうに言ひました。

『この賣女、何と云ふ馬鹿な眞似をするのだ。今に見ろ、俺達の王樣に申上げて、吼え面かゝしてやるから今に見ろ！』

そして、その一隊は、どん〳〵自分の王樣の處へ、つげ口に行きました。

すると、惡い蟻の王は、火のやうになつて憤りました。そして、すぐ、何千何萬と云ふ蟻の兵をつれてたんぽゝの處へやつて來ました。

『貴樣なんと云ふバカな奴だ。何故あの下品を逃がしたのだ。さア、俺が復讐してやる。俺はあの蟻の代に貴樣を殺してやるのだ。』

と憎々しげ云ふかと思ふと、兵隊に命令しました。すると何千何萬の兵隊は、このたんぽゝの身體中に一齊にむしやぶりついて、鋭い牙で物凄く嚙り出しました。たんぽゝの幹と言はず葉と言はず、あのたんぽゝ特有の白い血はだら〳〵と流れ出します。今にも、二分もたてば、恐ろしい蟻の牙の爲に、たんぽゝの母アさんはずた〳〵になりませう。

Digitized by Google　Original from UNIVERSITY OF IOWA

たんぽゝは思はず苦しいうめき聲を上げてもがきました。すると蟻の王樣は心地よげに言ひました。

『どうだ、生意氣なたんぽゝ、ちつとは思ひ知つたか、お前のしたことが、どんな惡るい事だつたか。さまア見やがれ』そして大きな聲で笑ひました。するとたんぽゝは言ひました。

『エイ、クルしい！　私は苦るしい！　でも私は惡るい事をしたのぢやない。惡るい奴はあなただ。アッ苦るしい！　然し私は、この苦しみに、心では堪えてゐることが出來るのです。私は正義の爲に苦しんでゐるのです。正義の爲の苦みならば、私は、どんなに苦んでも、たとへ殺されてもかまひません。私は今に死ぬるでせう。でも私は安心してゐる。私の苦みは正義の爲です。私は少しも不正はしなかつた。

私の可愛い子供達、私の鬪士の蟻さん、私は正義の爲に死にます！　左樣なら。』

たう／＼二分間の後、たんぽゝは蟻の兵隊の牙で、ずた／＼に引き裂れて死んでしまいました。たんぽゝの死んだ後へは、やがて名も知れない草が生えてしまひました。

（五）

ところが、やがて一年經ちました。そして若々しい五月が來ました。

ある朝のことです。やつと生々と大きな太陽が森かげから出て來て、土手の草木も眼をさました頃でした。

にはかに、空から太陽はぴか／＼光つて、ぱら／＼ぱらつと、その土手に何千何萬と落ちるものがある。

よく見ると、それは、たんぽゝのパラシュートだつたのです。そしてまだ驚いたことには、よく／＼見ると、そのパラシュートには皆一匹づゝの精かんな小蟻が乘つかつてゐたのです。

皆樣、これはどうしたことでせう。言ふ迄もなく、死んだたんぽゝの母アさんの孫と、たんぽゝに助けら

Digitized by Google
Original from
UNIVERSITY OF IOWA

れた蟻の闘士とその親類の蟻軍が、悪者の蟻を攻めに來たのでした！
激しい復讐戰、正義の戰は、三日ばかり續きました。そして、とう〳〵正義は勝ちました。蟻の國は今は惡者をみなごろしにし、昔の通りの平和な國になりました。
皆様、今でもこの蟻の國では、五月一日になると、國中の者が、たんぽゝの咲き亂れた河土手を歌ひながら楽しげに練りあるきます。これは、たんぽゝの母アさんを紀念する蟻のメーデーだと云ふ事です（をはり）

本部婦人部便り

▲總同盟全國大會は、十月七日（第一日曜）八日、九日の三日間、大阪で開かれる事になりました。出來るだけ全國の各組合、各支部は婦人代議員を出席させて下さい。宿所は、本部婦人部で便宜に取計ひます。

▲姉妹の投稿で、來月號に廻したものが澤山ありますが、何にせこの通り、紙面の小さい機關紙なので、その點御含み下さい。一寸御詫びまで。

昭和三年九月四日印刷
昭和三年九月六日發行
第十册
定價二十錢
編輯兼發行者 松岡駒吉 東京府荏原郡荏原町戸越四八九
印刷者 白非祐吉 東京府荏原郡荏原町戸越五〇五
印刷所 日本勞働總同盟出版印刷勞働組合 東京市芝區三田四國町二
發行所 日本勞働總同盟本部 東京市芝區三田四國町二
電話高輪 三二九〇番
振替東京 三一五七〇番

Digitized by Google
Original from UNIVERSITY OF IOWA

總同盟全國大會迫る!!

十月七・八・九日大阪に於て過去一
年の總決算より更に新らしき戰線へ

九月二日(第一日曜日)

宣傳デーだ!!組織に總動員せよ!!

宣傳デーは組合主義の種蒔の日である。同志よ準備はよいか!

先づ反動の石ゴロを片付け、協調主義の雜草を苅り、共產黨の害蟲を驅除せよ、組合主義の成長の爲めに!!!

收穫と組織の秋來る!!!

各組合は倍加運動を起せ!!!

同志よ必ず一人は一人を獲得せよ!!!

日本民衆新聞

我等の新聞

勤勞無產階級の代表的新聞

申込は 東京市芝區三田四國町二ノ六

日本民衆新聞社へ

(一ヶ年六十錢)

Digitized by Google

Original from
UNIVERSITY OF IOWA